

I. DISPOSICIÓN XERAIS**CONSELLERÍA DE SANIDADE**

ORDE do 1 de xullo de 2021 pola que se aproba o Protocolo para a reactivación do lecer nocturno no marco da crise sanitaria ocasionada pola COVID-19.

Por Resolución do 12 de xuño de 2020, da Secretaría Xeral Técnica da Consellería de Sanidade, deuse publicidade ao Acordo do Consello da Xunta de Galicia, do 12 de xuño de 2020, sobre medidas de prevención necesarias para facer fronte á crise sanitaria ocasionada polo COVID-19, unha vez superada a fase III do Plan para a transición cara a unha nova normalidade. O obxecto do dito acordo foi establecer as medidas de prevención necesarias para facer fronte á crise sanitaria ocasionada polo COVID-19, tras a superación da fase III do Plan para a transición cara a unha nova normalidade e ata o levantamento da declaración de situación de emerxencia sanitaria de interese galego efectuada polo Acordo do Consello da Xunta de Galicia do 13 de marzo de 2020.

Conforme o punto quinto do acordo, as medidas previstas nel poderían ser completadas por plans específicos de seguridade, protocolos organizativos e guías adaptados a cada sector de actividade, aprobados polas administracións competentes, e, de acordo co punto sexto, as medidas deben ser obxecto de seguimento e avaliación continua co fin de garantir a súa adecuación á evolución da situación epidemiolóxica e sanitaria. Para estes efectos, poderán ser obxecto de modificación ou supresión mediante acordo do Consello da Xunta de Galicia, por proposta da consellería competente en materia de sanidade. Así mesmo, a persoa titular da consellería competente en materia de sanidade, como autoridade sanitaria, poderá adoptar as medidas necesarias para a aplicación do presente acordo e poderá establecer, de acordo coa normativa aplicable e á vista da evolución da situación sanitaria, todas aquelas medidas adicionais ou complementarias ás previstas neste acordo que sexan necesarias.

Pola súa banda, a Orde do 25 de xuño de 2021, pola que se establecen medidas de prevención específicas como consecuencia da evolución da situación epidemiolóxica derivada da COVID-19 na Comunidade Autónoma de Galicia, recolle no punto cuarto do seu anexo I medidas especiais que resultan aplicables aos establecementos de lecer nocturno, tales como discotecas, pubs, cafés-espectáculo, salas de festas, así como as salas de concertos que desenvolvan a súa actividade de forma análoga ás anteriores, a partir do 1 de xullo de 2021, e remítese para o desenvolvemento das medidas indicadas nela á Orde da Consellería de Sanidade que aprrobe o correspondente protocolo de lecer nocturno.



A evolución da situación epidemiolóxica na Comunidade Autónoma de Galicia determinou que, mediante a Orde do 25 de xuño de 2021, se derogase a Orde do 30 de xuño de 2020 pola que se aproba o Protocolo en materia de lecer nocturno, festas, verbenas e outros eventos populares e atraccións de feiras para facer fronte á crise sanitaria ocasionada pola COVID-19.

No contexto actual faise necesario aprobar un novo protocolo que desenvolva e complementamente as medidas específicas aplicables ao lecer nocturno recollidas na Orde do 25 de xuño, adaptándose á evolución da situación epidemiolóxica na Comunidade Autónoma.

Conforme o artigo 33 da Lei 8/2008, do 10 de xullo, de saúde de Galicia, a persoa titular da Consellería de Sanidade ten a condición de autoridade sanitaria.

Na súa virtude, en aplicación dos puntos quinto e sexto do Acordo do Consello da Xunta de Galicia, do 12 de xuño de 2020, sobre medidas de prevención necesarias para facer fronte á crise sanitaria ocasionada polo COVID-19, unha vez superada a fase III do Plan para a transición cara a unha nova normalidade, e na condición de autoridade sanitaria conforme o artigo 33 da Lei 8/2008, do 10 de xullo,

DISPOÑO:

Primeiro. *Aprobación do Protocolo para a reactivación do lecer nocturno no marco da crise sanitaria ocasionada pola COVID-19*

Apróbase o Protocolo para a reactivación do lecer nocturno no marco da crise sanitaria ocasionada pola COVID-19, que se recolle no anexo da presente orde.

Segundo. *Eficacia*

O protocolo que é obxecto de aprobación pola presente orde terá efectos desde o momento da súa publicación. As medidas preventivas recollidas no protocolo manteranse durante a eficacia das medidas relativas ao lecer nocturno previstas na Orde do 25 de xuño de 2021, pola que se establecen medidas de prevención específicas como consecuencia da evolución da situación epidemiolóxica derivada da COVID-19 na Comunidade Autónoma de Galicia, ou nas ordes que establezan medidas de prevención que, se é o caso, a substitúan.

Non obstante o anterior, o protocolo será obxecto de seguimento e avaliación continua co fin de garantir a súa adecuación á evolución da situación epidemiolóxica e sanitaria.



Para estes efectos, poderá ser obxecto de modificación ou poderá deixarse sen efecto por orde da persoa titular da consellería competente en materia de sanidade.

Santiago de Compostela, 1 de xullo de 2021

Julio García Comesaña
Conselleiro de Sanidade

ANEXO

Protocolo para a reactivación do lecer nocturno no marco da crise sanitaria ocasionada pola COVID-19

Índice.

1. Introducción.
2. Obxectivos.
3. Ámbito de aplicación.
4. Requisitos para a reactivación.
 - 4.1. Nivel epidemiolóxico.
 - 4.2. Medidas xerais.
 - 4.3. Capacidade.
 - 4.4. Horario.
 - 4.5. Uso de máscara.
 - 4.6. Distancia de seguridade.
 - 4.7. Rexistro de clientes.
 - 4.8. Mellora da ventilación.
 - 4.9. Medición do CO₂.
 - 4.10. Realización de probas para a detección do virus SARS-CoV-2.



5. Vixilancia e control.

6. Outras medidas preventivas e boas prácticas.

1. Introducción.

Desde a aparición do coronavirus SARS-CoV-2 en Wuhan (China), en decembro de 2019, que deu lugar á pandemia da COVID-19, as autoridades sanitarias adoptaron medidas excepcionais co obxectivo de protexer a saúde e a seguridade da cidadanía, conter o progreso da enfermidade e mitigar o impacto sanitario.

O peche dos establecementos de lecer nocturno foi unha de estas medidas. Ben que houbo unha estratexia de desescalada no sector en xullo de 2020, a evolución da situación epidemiolóxica non permitiu levalo a cabo satisfactoriamente.

Desde as medidas tomadas na terceira onda da pandemia, en xaneiro de 2020, as restricións permanecen neste sector.

Cómpre na situación actual e co coñecemento obtido durante estes meses anteriores, e tras a pilotaxe realizada o 12 de xuño de 2021, revisar as condicións necesarias para o posible restablecemento das actividades relacionadas co lecer nocturno.

2. Obxectivos.

Este documento ten como obxectivos establecer:

- a) Medidas sanitarias para iniciar a reactivación dos establecementos de lecer nocturno.
- b) Recomendacións de boas prácticas nos factores de risco máis importantes.

3. Ámbito de actuación.

Entenderase por establecementos de lecer nocturno, para os efectos do establecido neste protocolo, as discotecas, pubs, cafés-espectáculo, salas de festas, así como as salas de concertos que desenvolvan as súas actividades de forma análoga aos anteriores.

4. Requisitos para a reactivación.

A estratexia baséase na aplicación de medidas dirixidas a protexer os traballadores e clientes/asistentes, reducindo a probabilidade de contaxio da infección polo SARS-CoV-2.



A continuación descríbense as condicións que se terán en conta para a reactivación.

4.1. Nivel epidemiolóxico.

Para a reactivación debe considerarse a situación epidemiolóxica dos concellos. Poderanse realizar este tipo de eventos unicamente nos concellos con nivel de restrición medio-baixo (nivel D) ou inferior.

4.2. Medidas xerais.

Toda a cidadanía deberá adoptar as medidas necesarias para evitar a xeración de riscos de propagación da enfermidade COVID-19, así como a propia exposición aos ditos riscos. Este deber de cautela e protección será igualmente exigible aos titulares de calquera actividade.

Así mesmo, deberán respectarse as medidas de seguridade e hixiene establecidas polas autoridades sanitarias para a prevención da COVID-19.

No punto 6 establécese unha Guía de boas prácticas no sector do lecer nocturno.

4.3. Capacidade.

4.3.1. Control de acceso.

Cada establecemento será responsable das capacidades máximas que declare, así como de controlar, en todo momento, que as porcentaxes máximas de uso sexan respectadas, polo que se deberán establecer procedementos que permitan o recento e control da capacidade máxima permitida en cada momento, de forma que esta non sexa superada.

Na entrada e na saída dos asistentes deben establecerse os mecanismos necesarios para impedir as aglomeracións de persoas e respectar as distancias de seguridade.

Esta información poderá ser auditada polos distintos mecanismos de control e auditoría establecidos, para os efectos de seguir o seu correcto cumprimento. Para tal efecto, a persoa responsable do establecemento deberá dispor, en soporte físico, da documentación acreditativa das superficies utilizadas para os cálculos das capacidades.



4.3.2. Límite de capacidade.

A capacidade dependerá da capacidade do local e do nivel epidemiolóxico do concello, establecéndose un máximo de 1.000 persoas.

A distribución da capacidade será homoxénea entre diferentes estancias e andares, se existen, respectando ademais os límites nas agrupacións de persoas e a separación de seguridade de, polo menos, 1,5 metros.

O número de persoas no interior do establecemento non poderá superar o 50 % da súa capacidade.

Nas terrazas ao aire libre destes establecementos poderán ocuparse ao 100 % as mesas permitidas no ano inmediatamente anterior con base na correspondente licenza municipal ou o que sexa autorizado para este ano, no caso de que a licenza sexa concedida por primeira vez.

Considerarase terrazas ao aire libre todo espazo exterior ao local non cuberto ou todo espazo que, estando cuberto, estea rodeado lateralmente por un máximo de dúas paredes, muros ou paramentos. O consumo nas terrazas deberá realizarse sentado e facendo uso das mesas dispoñibles. En todo caso, deberá asegurarse que se mantén a debida distancia de seguridade interpersoal entre as mesas ou, se é o caso, agrupacións de mesas.

A ocupación máxima será de 6 persoas no interior e 15 persoas na terraza, por mesa ou agrupación de mesas.

No caso de existir zona de baile, permitirase o seu uso cunha ocupación que en ningún caso será superior á que resulte da asignación de dous metros cadrados da pista por cada usuario.

Non se permite o consumo na barra, aínda que si o servizo aos clientes a través desta, respectando as distancias de seguridade e impedindo a formación de aglomeracións.

A ocupación máxima para o uso dos aseos será dunha persoa para espazos de ata 4 metros cadrados, salvo naqueles supostos de persoas que poidan precisar asistencia. Nese caso, tamén se permitirá a utilización por parte do seu acompañante. Para aseos de máis de catro metros cadrados que contén con máis dunha cabina ou urinario, a ocupación máxima será do 50 % do número de cabinas e urinarios que teña a estancia e deberá manterse durante o seu uso a distancia de seguridade interpersoal. Deberanse establecer sistemas para controlar a afluencia dos clientes a esa zona.



Para a determinación das capacidades interiores e exteriores do establecemento, a persoa responsable deberá computar a superficie destinada aos usuarios, en metros cadrados, excluíndo deste cómputo os metros correspondentes aos aseos, á barra e á zona interior da barra, almacéns, gardarroupas, cociñas e outras superficies onde non pode acceder o cliente.

4.3.3. Exposición.

Os establecementos deberán declarar e manter accesible ao público e á autoridade sanitaria a súa capacidade máxima, interior e exterior.

Deberán utilizarse os modelos de cartel postos á disposición para a súa impresión na páxina web <https://coronavirus.sergas.gal/>.

Ademais, as estancias interiores (salas diferenciadas, pista de baile) tamén contarán cunha sinalización que informe a persoa usuaria da capacidade máxima.

4.4. Horario.

O horario máximo de peche dos establecementos de lecer nocturno será ás 3.00 h.

4.5. Uso de máscara.

O uso de máscara será obrigatorio en todo momento.

Deberá darse un uso axeitado á máscara, é dicir, esta deberá cubrir desde parte do tabique nasal ata o queixo, incluído, estar perfectamente axustadas e usarse segundo instrucións de renovación, reutilización, etc. indicadas polo fabricante. Ademais, a máscara que se debe empregar non deberá estar provista de válvula exhalatoria.

A obriga de uso de máscara non será esixible nos seguintes supostos:

a) por parte dos clientes do establecemento exclusivamente no momento específico do consumo;

b) no caso particular de consumo de tabaco ou de cigarros electrónicos na vía pública ou en espazos ao aire libre, incluídas as terrazas, só se poderá exceptuar a obriga de uso de máscara, e exclusivamente durante o indicado consumo, sempre que a persoa o efectúe parada e fóra dos lugares habituais de circulación de viandantes, de tal xeito que, tendo



en conta a posible concorrencia de persoas e as dimensións do lugar, poida garantirse o mantemento, en todo momento, da distancia de dous metros con outras persoas.

O anterior será aplicable tamén para o uso de calquera dispositivo de inhalación de tabaco, pipas de auga, cachimbas e asimilados.

O persoal do establecemento debe levala en todo momento e debe controlar que os clientes só as quiten no momento de consumir alimentos e bebidas.

Tamén é recomendable que o establecemento dispoña de máscaras á disposición dos clientes para posibles reposicións.

4.6. Distancia de seguridade.

En xeral, deberá cumprirse a medida de mantemento da distancia de seguridade interpersonal de, polo menos, 1,5 metros.

En todo caso, deberá asegurarse que se mantén a debida distancia de seguridade interpersonal entre as mesas ou, de ser so caso, agrupacións de mesas.

Nos establecementos que ofrezan espectáculos musicais ou de animación, establece-rase un espazo de seguridade entre o escenario e o público de polo menos 3 metros. Así mesmo, as medidas do escenario determinarán o número de membros máximo que pode conformar o grupo artístico, ao ter que manter estes membros entre eles a distancia de se-guridade de 1,5 metros. Ademais, no caso de espectáculos musicais serán de aplicación as medidas de prevención específicas para a actuación e os ensaios de orquestras, bandas e outras agrupacións musicais.

4.7. Rexistro de clientes.

Co fin de posibilitar o seguimento de posibles contactos, os establecementos deberán levar un rexistro que recollerá os datos de identificación e contacto que deberán achegar os clientes para facilitar a súa localización polas autoridades sanitarias, cumprindo, en todo caso, as exixencias derivadas da normativa en materia de protección de datos de carácter persoal. Neste sentido:

a) No rexistro constarán o nome e apelidos, o número de teléfono dado polo cliente e a data e hora de acceso ao local. A achega dos datos por parte dos clientes será requisito necesario para que se poida permitir o acceso ao local.



b) O responsable do tratamento relacionado co rexistro será o/a titular do establecemento.

c) Informaranse os clientes, a través de cartellaría visible localizada na entrada do establecemento e noutros lugares do interior do local, dos aspectos exixidos na normativa en materia de protección de datos respecto do tratamento de datos de carácter persoal. Co fin de garantir o coñecemento da dita información por parte do cliente antes de prestar o seu consentimento, deberá advertirse a cada cliente da existencia de tales carteis coa información indicada con carácter previo á recollida dos datos. O anterior enténdese sen prexuízo do posible emprego doutros medios adicionais de subministración da información.

d) O establecemento deberá conservar os datos coas debidas garantías durante o prazo de 28 días que se considera o estritamente indispensable para cumprir coa finalidade do rexistro. Transcorrido o dito prazo, deberá procederse á supresión dos datos persoais.

e) Os datos soamente poderán ser tratados para os fins indicados. Só poderán ser cedidos ás autoridades sanitarias no caso de detectarse un caso de COVID-19 e coa única finalidade de seguimento de posibles contactos.

f) O rexistro pode ser efectuado a través de aplicativos electrónicos, a través de códigos QR por exemplo, sempre que se poida cumprir con obxectivo de poder facer un seguimento de contactos.

4.8. Mellora da ventilación.

Tanto nos casos de ventilación natural coma nos de mecánica ou mixta non se deberán superar no interior as 1000 ppm de concentración de CO₂. A partir de 800 ppm deberán establecerse medidas correctoras para mellorar a calidade do aire.

Será responsabilidade do local adoptar as medidas precisas de renovación do aire para que non se supere a cifra indicada.

Non se poderán empregar sistemas de fume ambiental ou substancias similares, xa que poden interferir coa medición do CO₂.

4.9. Medición do CO₂.

A correcta ventilación do local obxectivarase a través da utilización de dispositivos medidores de CO₂ en continuo, que deberán dispor dunha pantalla que mostre os niveis de CO₂ en tempo real nunha zona visible para os usuarios.



Estes dispositivos deberán levar a marcación CE.

Un factor determinante para a correcta utilización dun medidor de CO₂ é a localización deste. É necesario realizar un estudo previo da estancia ou local onde se vai colocar de maneira que poida coñecerse o seu tamaño, a súa forma, as súas entradas de aire e o fluxo da ventilación. Neste estudo garantírase que o número de medidores é suficiente e adecuado no caso de que haxa diferentes condicións de ventilación nas diferentes estancias nun local. En todo caso, se se sospeita que unha parte da estancia pode ter altos niveis de CO₂, ese será o lugar para instalar o medidor.

No caso de ventilación natural os medidores non deben colocarse preto das xanelas, portas ou outros puntos de ventilación para que non se marquen valores máis baixos que os reais. Por tanto, deben situarse nas zonas do local onde hai un maior número de persoas ou nas zonas con peor fluxo de renovación de aire, pero sen que estas poidan respirar directamente encima do sensor do dispositivo para non alterar as medidas.

No caso de ventilación mecánica, o medidor non se debe colocar na saída dos condutos de ventilación senón que o máis recomendable sería situalos na parede encima destes.

4.10. Realización de probas para a detección do virus SARS-CoV-2.

As probas para a determinación do virus SARS-CoV-2, ben que poden formar parte da estratexia individual dos titulares dos establecementos para a prevención da transmisión, non se recollen como requisitos que se vaian implantar en todo o sector de cara á reactivación.

5. Vixilancia e control.

Os concellos, no ámbito das súas competencias en materia de control sanitario, deberán vixiar o cumprimento das medidas que se recollen neste protocolo.

Así mesmo, os órganos de inspección da Administración autonómica, no ámbito das súas competencias, poderán realizar as actividades de inspección e control oportunas para a vixilancia e comprobación do cumprimento das medidas de prevención aplicables.

En calquera caso, poderá suspenderse a actividade de calquera establecemento que, a xuízo da autoridade competente, poida supoñer un risco de contaxio polas condicións en que se estea desenvolvendo.



6. Outras medidas preventivas e boas prácticas.

Os eixes principais da estratexia de prevención serían: a información e formación dos traballadores, a información a persoas usuarias, a aplicación de medidas de protección persoal e colectiva, e a adaptación da organización á situación epidemiolóxica existente.

6.1. Plan de continxencia.

A empresa debe elaborar e aplicar un plan de continxencia en que se recollan:

a) As medidas concretas que se van adoptar para diminuír os riscos de contaxio do COVID-19 (circuitos de entrada e saída do establecemento, limitación da capacidade, emprego de barreiras físicas como anteparos, medidas de protección do persoal, etc.).

b) O protocolo de actuación en caso de detección de posibles casos ou persoas que estivesen en contacto cun caso confirmado de COVID-19.

De conformidade co disposto no artigo 7 da Lei 2/2021, do 29 de marzo, de medidas urxentes de prevención, contención e coordinación para facer fronte á crise sanitaria ocasionada pola COVID-19, en ningún caso un traballador acudirá ao seu posto de traballo se presenta síntomas compatibles con infección por SARS-CoV-2 ou se está en illamento domiciliario debido a un diagnóstico por COVID-19 ou se se atopa en período de corentena domiciliaria por ter estado en contacto estreito con algunha persoa con COVID-19.

No caso de que a persoa traballadora empezase a ter síntomas compatibles coa enfermidade no seu posto de traballo, colocará de maneira inmediata unha máscara cirúrxica ou hixiénica (de non levala), retirarse do seu posto de traballo ao seu domicilio e contactará co seu centro de saúde. Se existen conviventes no domicilio, deberá evitar o contacto con eles e, se é posible, usar un cuarto de forma exclusiva ata recibir instrucións do seu servizo sanitario.

6.2. Medidas en materia de formación e información.

Un dos piares básicos da prevención da infección é a adecuada información e formación dos traballadores. Así, faise necesario garantir a comunicación adecuada e continua da información actualizada sobre as características da enfermidade (mecanismo de transmisión, sintomatoloxía, etc.), medidas de prevención da transmisión da infección polo SARS-CoV-2 e protocolos de actuación.



Esta información será complementada con actividades formativas que incidan no uso correcto e mantemento dos equipamentos de protección individual (EPI) que empreguen facendo fincapé na hixiene das mans e na limpeza e desinfección de superficies.

No que respecta aos cidadáns, informaranse das medidas de prevención da infección polo SARS-CoV-2 mediante o emprego de cartelaría situada en lugares estratéxicos (entrada principal do recinto, lugares de tránsito, aseos, etc.). Incidirase na importancia da hixiene das mans e respiratoria, uso de máscaras cirúrxicas/hixiénicas, así como no mantemento das medidas de distanciamento interpersoal.

6.3. Medidas de protección persoal.

O persoal debe coñecer o plan de continxencia elaborado e, de maneira específica, as súas responsabilidades no marco da xestión do risco.

Con respecto ás medidas de protección persoal deberán manterse e reforzarse en todos os ámbitos de traballo as seguintes medidas preventivas:

a) O persoal debe evitar o contacto físico e respectar a distancia de seguridade interpersoal de 1,5 metros sempre que sexa posible.

b) Deberanse empregar os equipamentos de protección individual de maneira adecuada e proporcional ao risco fronte ao que debe ofrecer protección. En todo caso, o persoal deberá portar máscara.

c) O persoal realizará unha adecuada hixiene de mans: lavado frecuente (antes, durante e despois da xornada laboral) e meticuloso das mans, con auga e xabón, con solucións/xeles hidroalcohólicos ou antisépticos con capacidade viricida.

d) Evitar tocar os ollos, o nariz e a boca para evitar a transmisión a través das mans.

e) Hixiene respiratoria-Etiqueta respiratoria:

1ª) Usar panos dun só uso ao tusir ou esberrar e desbotalos nunha papeleira (preferentemente de accionamento non manual) tras o seu uso. De non dispoñer de panos dun só uso, cubrir a boca e o nariz coa flexura do cóbado.

2ª) Despois de tocar secrecións respiratorias (esberrar, tusir, uso de panos) e/ou obxectos que puidesen estar contaminados, deberase realizar unha hixiene minuciosa das mans.



f) Desinfectar frecuentemente, ao longo de toda a xornada laboral, os obxectos de uso persoal (lentes, móbiles, etc.) con auga e xabón cando sexa factible ou cunha solución desinfectante. Non obstante, deberase limitar o número de obxectos persoais no posto de traballo. No cambio de quenda, deberanse desinfectar os elementos do posto de traballo (pantallas, tabletas, teclados, ratos, etc.).

g) No caso de empregar uniforme de traballo, gardarase a roupa utilizada na rúa en bolsas de plástico (e dentro dun armario, se o houber) para evitar o contacto desta coa roupa de traballo. Para o lavado da roupa de traballo, cando o establecemento non se faga cargo da súa limpeza, proporcionará ao persoal unha bolsa pechada para o seu transporte aos domicilios particulares, así como instrucións para o seu lavado (a máis de 60 °C), e frecuencia deste en función do tipo de uniforme. No caso de que non se poida lavar a esa temperatura, procederase a realizar unha adecuada desinfección.

6.4. Medidas organizativas.

En relación coas medidas organizativas deberanse manter ou establecer aquelas que diminúen o risco de infección polo SARS-CoV-2, adaptándoas ao escenario epidemiolóxico existente en cada momento.

Os establecementos e/ou empresas deben levar a cabo as accións necesarias para aprovisionarse dos recursos necesarios para garantir a protección individual dos traballadores e clientes (solucións/xeles hidroalcohólicos, anteparos de protección, máscaras, pantallas faciais, luvas, se é o caso, etc.).

Así mesmo, deberán planificar as tarefas e procesos de traballo de tal maneira que se garanta a distancia de seguridade nos seguintes termos:

a) Adecuar a disposición dos postos de traballo. No caso de existiren quendas de traballo, estas deben planificarse, sempre que sexa posible, de maneira que sempre se concentren os mesmos empregados nas mesmas quendas. Establecer normas de uso das instalacións en que se desenvolve o traballo e dos espazos compartidos polos traballadores para manter a distancia de seguridade (zonas comúns, vestiarios, etc.).

b) Organizar a circulación de persoas establecendo circuítos diferenciados de entrada e saída. Establecer circuítos diferenciados para a entrada e saída dos clientes co fin de evitar aglomeracións tanto no exterior como no interior do local, e nas entradas e saídas, cun control estrito do cumprimento da distancia interpersonal empregando, de ser necesaria,



rio, marcas que indiquen os 1,5 metros de seguridade. Así mesmo, os fluxos de entrada e saída deben permitir manter os niveis de ocupación baixo control.

c) Implantar as medidas necesarias que garantan a distancia de seguridade entre os clientes e os traballadores e, de non ser posible, empregaranse barreiras físicas de protección (anteparos, pantallas faciais, etc.) co fin de asegurar a protección do persoal.

d) Organizar a distribución dos espazos garantindo a separación de seguridade entre mesas, sofás, barra, etc. Acoutar ou sectorizar zonas no local, terraza, pista de baile, etc. para garantir o cumprimento da distancia interpersonal de 1,5 metros.

6.5. Medidas hixiénicas.

1ª) Mostrarase cartalaría mediante a que se informe o cliente das medidas de prevención da infección polo SARS-CoV-2. Incidirase na importancia da hixiene das mans e respiratoria, uso de máscaras cirúrxicas/hixiénicas, así como no mantemento das medidas de distanciamento interpersonal.

2ª) Tanto os clientes como os traballadores do establecemento deberán portar máscara cirúrxica ou hixiénica. Non deberá permitirse a presenza no establecemento daquelas persoas que incumpran esta obriga.

3ª) Debe asegurarse a dispoñibilidade de dispensadores de solución/xel hidroalcohólico ou desinfectantes con actividade viricida debidamente autorizados e rexistrados para uso dos clientes en distintos puntos do local, fundamentalmente nos de maior concorrencia de clientes (como mínimo nos accesos, servizo de gardarroupa, barras e terrazas) e para uso dos traballadores (como mínimo na barra, zona de admisión, servizo de gardarroupa, vestiarios).

4ª) O persoal do servizo de gardarroupa desinfectará as mans de forma frecuente. As pezas de roupa dos clientes deberán protexerse con fundas dun só uso para evitar o contacto directo entre elas e asegurar a súa hixiene. Será o propio cliente o que introduza as súas pezas de roupa na bolsa e a entregue posteriormente ao persoal.

5ª) Os aseos deberán contar con dispensador de xabón e papel de secado (asegurándose a reposición de consumibles en todo momento) e papeleira con apertura de accionamento non manual e dobre bolsa interior. En todo caso, evítaranse as toallas, incluso as de uso individual. Reforzarase a hixiene e frecuencia da limpeza dos aseos. Ademais, fóra do



aseo deberá instalarse un dispensador de xel hidroalcohólico ou desinfectante con actividade viricida para a hixiene das mans.

6ª) Nas tarefas de limpeza prestarase especial atención ás zonas de uso común e ás superficies de contacto máis frecuentes como pomos de portas, mesas e outro mobiliario, pasamáns, billas, teléfonos, etc.

7ª) As mesas e cadeiras deberán desinfectarse entre un cliente e outro. Evitarase que o cliente faga uso arbitrario do mobiliario co fin de garantir que se realiza a desinfección.

8ª) O persoal desinfectará frecuentemente, ao longo de toda a xornada laboral, os obxectos de uso persoal (lentes, móbiles, etc.) con auga e xabón cando sexa factible ou cunha solución desinfectante. Non obstante, deberase limitar o número de obxectos persoais no posto de traballo. No cambio de quenda, deberanse desinfectar os elementos do posto de traballo (pantallas, tabletas, teclados, ratos, etc.).

9ª) Nos establecementos que ofrezan espectáculos musicais ou de animación, procederase á limpeza e desinfección dos equipamentos de son e microfonía despois de cada actuación, de ser propiedade do local.

10ª) Promoverase o pagamento con tarxeta ou outros medios que non supoñan o contacto físico entre dispositivos, evitando, na medida do posible, o emprego de cartos en efectivo. Limparase e desinfectarase o datáfono tras cada uso, así como o terminal TPV, se o empregado que o usa non é sempre o mesmo.

11ª) Se os aseos dispoñen de extractor, este deberá manterse en funcionamento continuo, de ser posible.

6.6. Medidas sobre a ventilación.

As seguintes medidas están recollidas na Guía para as boas prácticas de ventilación na hostalaría no contexto de COVID-19.

A ventilación é o proceso de renovación de aire dun local, é dicir, consiste en proporcionar aire limpo exterior a un edificio ou a unha estancia. A ventilación busca unha renovación do aire para garantir unha boa calidade deste, eliminando as partículas suspendidas nel, reducindo así o risco de transmisión do virus.



Para que a ventilación sexa eficaz, é necesario que a cantidade de aire limpo achegado sexa suficiente e que ese fluxo se distribúa de maneira eficiente por todo o local, de maneira que os contaminantes xerados nas distintas partes do recinto se eliminen eficazmente.

6.6.1. Pasos para asegurar unha boa ventilación.

1. Identificar o tipo de ventilación para cada estancia do establecemento.
2. Valorar se a ventilación é suficiente segundo o uso previsto, facendo as medicións ou cálculos necesarios.
3. Realizar os axustes que procedan para acadar unha boa ventilación:
 - Modificar ou complementar a ventilación.
 - Modificar o uso das instalacións (horarios, capacidades).
4. Comprobar a eficacia dos axustes realizados.
5. Informar e instruír o persoal traballador sobre as pautas de ventilación e a súa verificación.
6. Cumprir cos protocolos de ventilación, realizar o mantemento adecuado dos sistemas de climatización-ventilación e documentar as actuacións realizadas.

6.6.2. Identificación do tipo de ventilación.

A ventilación pode ser natural, mecánica (sistemas de ventilación-climatización) ou combinación de ambas (mixta).

A ventilación natural é aquela que se consegue por medios non mecánicos (normalmente abrindo portas e xanelas), aproveitando as diferenzas de presión que xera un gradiente, ben por temperatura, ben por acción do vento. A maior eficacia conséguese cunha ventilación natural cruzada, isto é, coa apertura de dúas aberturas en paredes opostas.

A capacidade de renovación do aire mediante ventilación natural depende de moitos factores: tamaño e situación de xanelas, a configuración do edificio, a temperatura externa, o vento, etc.



A ventilación mecánica, pola contra, controla as entradas e as saídas de aire, polo que non se ve tan influenciada pola meteoroloxía exterior e permite controlar o caudal introducido. Mesmo no caso de que exista ventilación mecánica, recoméndase realizar regularmente unha ventilación natural, como xa indicamos, abrindo portas e xanelas, e conseguir unha boa ventilación combinada ou mixta.

No caso da ventilación mecánica, cando se proxecta unha instalación de ventilación-climatización dimensiónase o sistema en función do espazo e a capacidade prevista para alcanzar unha calidade de aire (IDA) concreta segundo o que exige a normativa (RITE). No caso da hostalaría, eses requisitos establecían una calidade de aire interior media (IDA3). Non obstante, tendo en conta os coñecementos científicos actuais, a calidade de aire interior exisida polo RITE non sería suficiente para evitar o risco de contaxio de COVID-19 por aerosois, polo que as recomendacións sanitarias serán aumentar a renovación do aire interior para mellorar a súa calidade.

Recoméndase reducir a recirculación do aire nos locais xa que non reduce a concentración de aerosois que poderían conter o virus e non garante a súa dilución. Tampouco son recomendables ventiladores ou sistemas similares que só moven o aire dun sitio sen renovación desde o exterior.

6.6.3. Boas prácticas de ventilación natural.

Para elaborar o protocolo de apertura de portas e xanelas, é conveniente:

a) Que a ventilación sexa continua, distribuída e cruzada, é dicir, abrindo portas e/ou xanelas opostas de maneira que se facilite a renovación total do aire da estancia. A ventilación é aínda mellor se están opostas en diagonal. Esta ventilación é máis efectiva que a apertura nun só lado e por tanto preferible. En moi poucas ocasións se alcanza a ventilación suficiente sen ventilación cruzada.

b) É preferible, en lugar de abrir totalmente unha xanela, repartir a mesma apertura entre o maior número de puntos. Comprobase que se pode ventilar adecuadamente con aperturas parciais.

c) Se existe un sistema de extracción na zona de aseos (extractores ou *shunt* de ventilación pasiva) recoméndase mantelos en funcionamento de forma permanente. No caso de existir nos aseos xanelas practicables, recoméndase non abrilas debido a que iso podería establecer un fluxo de aire inverso e sacar aire dos aseos ao resto do local.



d) Canto máis tempo estean as xanelas abertas e con maior frecuencia, mellor será a renovación do aire. Con todo, coas baixas temperaturas, pódense deseñar pautas, logo do estudo do local e a actividade, que proporcionen a renovación recomendada sen telas abertas de forma continua.

6.6.4. Boas prácticas de ventilación mecánica ou forzada.

O parámetro máis importante é a renovación de aire por ocupante. Como valor recomendado no contexto de COVID-19 establécese un mínimo de 12,5 l/segundo e ocupante, valor que o Regulamento de instalacións térmicas (RITE) en edificios atribúe a IDA 2: aire de boa calidade. Para asegurar este valor mínimo, pódese traballar en dúas direccións: aumentar a ventilación ou reducir a ocupación. Neste sentido é posible que se deba recalcular a ocupación máxima dos espazos con base na ventilación por ocupante. Algúns sistemas de ventilación proporcionan esta información a través de medidores do propio sistema ou da documentación técnica.

A instalación, revisión e mantemento dos sistemas de ventilación mecánica realizaranos técnicos profesionais cualificados para adaptar o sistema de ventilación forzada ou mecánica ás especificacións do establecemento. Estes deben aplicar as boas prácticas que o Ministerio de Sanidade recolleu no documento técnico, Recomendacións de operación e mantemento dos sistemas de climatización e ventilación dos edificios e locais para a prevención da propagación do SARS-CoV-2. Entre outras:

a) Seguir as recomendacións do fabricante ou instalador sobre o mantemento do aparello con especial atención ás seguintes:

a.1) Asegurar o correcto estado de limpeza e mantemento dos filtros evitando que o seu mal funcionamento ou colmatación reduza o caudal de renovación establecido.

a.2) Revisión dos equipos de recuperación de calor para comprobar que non haxa paso de partículas desde o aire de extracción ao de impulsión.

a.3) Todas as operacións de mantemento se deben realizar segundo as medidas de seguridade establecidas nos protocolos de cada empresa e segundo directrices do Ministerio de Sanidade. Débese ter especial coidado coa manipulación dos filtros sucios.

b) Maximizar a cantidade de aire exterior achegado e reducir a cantidade de aire recirculado:

b.1) Verificar que os equipos encargados da renovación de aire traballen polo menos nas súas condicións nominais de deseño e que posibles perdas de carga, especialmente



internas ao sistema sexan mínimas (por exemplo, filtros con colmatación). En todo caso, débese tratar de garantir o máximo caudal de ventilación.

b.2) Se se dispoñen unidades de tratamento con recirculación de aire, sempre que as condicións de operación o permitan, recoméndase pechar as comportas de recirculación traballando con aire exterior. Se se dispón de sección de *freecooling* pasar directamente a modo 100 % aire exterior.

b.3) Se o circuíto de recirculación do aparello emprega un filtro de aire: substituílo polo da categoría máis elevada posible, sempre que isto non diminúa o caudal.

b.4) Aumentar no posible a ventilación natural, incluso en locais con ventilación mecánica é recomendable realizar unha ventilación regular con ventás.

Nesta emerxencia sanitaria actual da COVID-19 é prioritario fomentar a salubridade, aínda que implique rebaixar, en certa medida, o confort e a eficiencia enerxética.

6.6.5. Medición de CO₂.

Ante a ausencia de tecnoloxías que nos permitan detectar o virus no aire, medir o CO₂ é unha forma indirecta de controlar o impacto que pode ter a respiración das persoas na probabilidade de infectarse, se algunha das que está ou estivo recentemente na estancia está infectada. Nun espazo pechado, se non se ventila, a concentración de CO₂ irá aumentando progresivamente como resultado da respiración das persoas que se atopan nel e diminuírá coa ventilación, ao introducir aire do exterior cunha menor concentración de CO₂, diluíndose así tanto os aerosois como o CO₂.

6.6.6. Características dos medidores de CO₂.

Pantalla que mostre os niveis de CO₂ en tempo real. Sería aconsellable que teña capacidade de descargar o histórico de datos co fin de poder levar rexistros dos niveis de CO₂ e avaliar a eficacia da ventilación realizada dentro do local.

Os medidores de CO₂ poden utilizar diferentes tecnoloxías, aínda que se recomenda utilizar unha tecnoloxía de infravermellos. Isto débese a que os sensores de infravermellos son máis estables que os químicos e, ademais, teñen un maior ciclo de vida e soportan altos niveis de humidade, po, sucidade e outros axentes adversos. O sistema máis usado



polos fabricantes e o recomendado é o denominado NDIR (infravermello non dispersivo), que está baseado no principio de absorción de enerxía dos compostos a unha determinada lonxitude de onda, normalmente no infravermello.

Sempre hai que seguir as recomendacións de uso do fabricante e as indicacións de calibración.

Os dispositivos de medición de CO₂ deberán levar a marcación CE e contar coa documentación técnica necesaria para a súa comercialización (como, por exemplo o manual de uso e a declaración CE de conformidade). En todo caso, deben seguirse as recomendacións do fabricante en canto a mantemento, revisión, conservación, etc.

6.6.7. Onde colocar un medidor de CO₂.

Un factor determinante para a correcta utilización dun medidor de CO₂ é a localización deste. É necesario realizar un estudo previo da estancia ou local onde se vai colocar de maneira que poida coñecerse o seu tamaño, a súa forma, as súas entradas de aire e o fluxo da ventilación. Neste estudo garantírase que o número de medidores é suficiente e adecuado no caso de que haxa diferentes condicións de ventilación nas diferentes estancias nun local. En todo caso, se se sospeita que unha parte da estancia pode ter altos niveis de CO₂, ese será o lugar para instalar o medidor.

No caso de ventilación natural os medidores non deben colocarse preto das xanelas, portas ou outros puntos de ventilación para que non se marquen valores máis baixos que os reais. Por tanto, deben situarse nas zonas do local onde hai un maior número de persoas ou nas zonas con peor fluxo de renovación de aire, pero sen que estas poidan respirar directamente encima do sensor do dispositivo para non alterar as medidas.

No caso de ventilación mecánica, o medidor non se debe colocar na saída dos condutos de ventilación senón que o máis recomendable sería situalos na parede encima destes.

6.6.8. Medidas que se van adoptar no caso de superar os 800 ppm.

Os medidores de CO₂ achégannos información de se o local onde están instalados ou onde se está realizando a medición ten ou non un bo sistema de ventilación, se este está ou non funcionando, ou responden á pregunta de cando hai que renovar o aire (figura 1).



6.6.8.1. Ventilación natural.

Se o valor obtido no medidor de CO₂ se atopa por baixo de 800 ppm, a ventilación desa estancia considérase suficiente e non require de ningunha outra medida adicional. Continuarase coa ventilación dos recintos e deberá facerse un seguimento no tempo.

Se o valor de CO₂ obtido supera 800 ppm debería probarse aumentando a frecuencia de apertura de xanelas ou o grao de apertura destas ata atopar a situación en que non se superen os valores recomendados.

No caso de que, unha vez comprobados todos os escenarios posibles de apertura de xanelas e portas, se excedan os valores recomendados de CO₂, hai varias opcións:

- Complementar con ventilación mecánica.
- Reducir a capacidade e o tempo de permanencia de persoas nos locais.

6.6.8.2. Ventilación mecánica ou forzada.

Se as medicións en presenza de persoas non superan o valor de 800 ppm de CO₂, a ventilación desa estancia considérase suficiente e non require de ningunha outra medida adicional, polo que se deberá continuar co protocolo de ventilación dos recintos. Deberán realizarse os mantementos que estean establecidos e facer medicións periódicas para comprobar o seu correcto funcionamento.

Se os valores non son adecuados, procederase a axustar o equipo de climatización por parte do persoal técnico:

- Aumentar o caudal de aire renovado (taxa) para que achegue a maior cantidade de aire exterior posible fronte á cantidade de aire recirculado.
- Reducir ou limitar a recirculación.

Outras medidas para alcanzar a renovación de aire recomendada polas autoridades sanitarias:

- Se é posible, complementar con ventilación natural.
- Reducir a capacidade e o tempo de permanencia de persoas nos locais.





Figura 1. Fluxograma das medidas para adoptar no caso de superar o límite de 800 ppm.

CVE-DOG: svqx2y05-q7q1-y4m2-8cm1-kkn74ogxdbj9

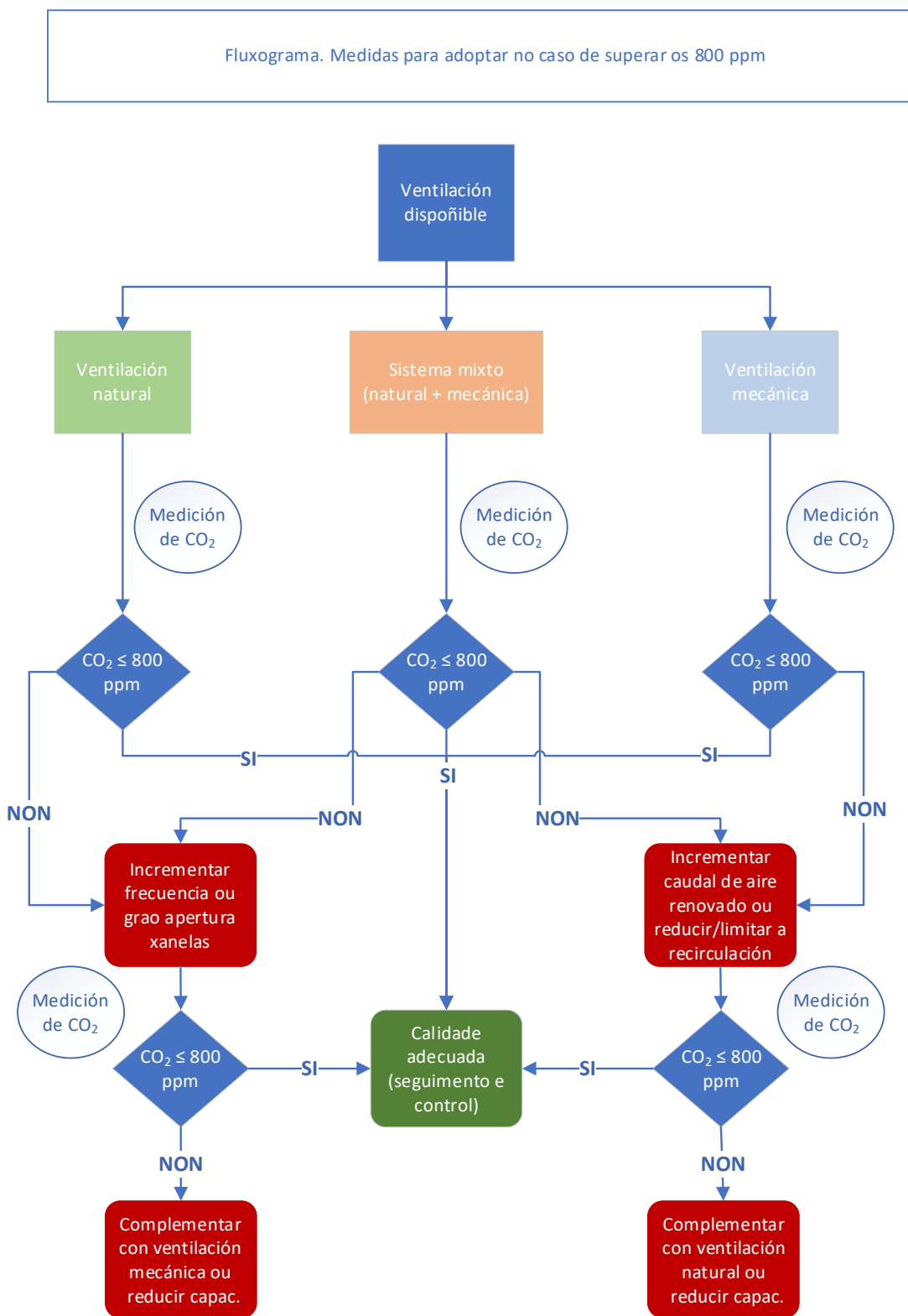

6.6.9. Purificadores de aire con filtros HEPA.

Son dispositivos portátiles que constan de filtros de aire de alta eficiencia para partículas.

Para seren eficaces requiren dun estudo previo da necesidade de ventilación para que a súa colocación estea dimensionada así como dun estrito mantemento, polo que se precisa persoal técnico cualificado.

As autoridades sanitarias soamente os recomendan como medida alternativa cando non se dispoña de ningún sistema de ventilación e as características do espazo non permitan outra opción.

Nestes dispositivos é moi importante ter en conta:

a) Tipo de filtro: a maior calidade do filtro, maior retención de aerosois e maior protección. Deben cumprir a norma UNE-EN 1822 e recoméndanse os filtros de categoría H13 (con capacidade de reter aerosois en porcentaxes superiores ao 99,95 %).

b) Vida útil do filtro: deben ser renovados cando indica a ficha técnica.

c) Localización: a situación debe ser a idónea porque teñen unha área de influencia limitada.

Tamén é moi importante coñecer que os filtros HEPA filtran pero non renovan o aire, é dicir, eliminan partículas pero non van diminuír o nivel de CO₂ no ambiente.

